

Borno, lì 19/12/2025
Prot. n° 77/25U

**BANDO DI GARA PER LA VENDITA DI LEGNAME IN PIEDI UBICATO NELLA PARTICELLA
FORESTALE N. 21-22 DEL COMUNE DI PIANCOGNO (BS)
LOC. MINE**

BANDO DI GARA n°07/25/L

**Oggetto: vendita legname in piedi ubicato nella particella forestale n°21-22 del comune di
PIANCOGNO (BS), corrispondente a complessivi m³ 628,08 di legname lordo.
Volume netto complessivo pari a m³ 429,87 martellati.**

**IL PRESIDENTE
(Dott. Ing. Arici Valerio)**

RENDE NOTO

che il giorno GIOVEDI' 29 GENNAIO 2026 alle ore 12:00, presso la sede operativa del Consorzio Forestale, in Piazza Caduti, Borno (BS), avanti il Presidente o suoi delegati, sarà tenuta un'asta pubblica per la vendita del legname di cui in oggetto e il giorno **VENERDI' 30 GENNAIO 2026 alle ore 08:00**, presso stessa sede si procederà all'apertura delle offerte in busta in base alle condizioni fissate nel presente Bando per l'aggiudicazione.

ART. 1 - OGGETTO DELLA VENDITA E GENERALITA'

1. Il Consorzio Forestale Pizzo Camino mette in vendita il legname proveniente da boschi certificati (PEFC) parzialmente bostricato all'interno della particella forestale n°21-22 site in comune di **Piancogno**, con una **massa misurata pari a m³ lordi 628,08** distribuiti in due aree differenti (denominate nel progetto "Malga Mine" e "Strada Mine" lungo la viabilità V.A.S.P. che conduce alla località Malga Mine;
2. Le piante sono state assegnate al taglio mediante contrassegnatura al piede riportante la dicitura CFPC 2 (acronimo di Consorzio Forestale Pizzo Camino n°2);
3. Viene applicato un **tarizzo (sul volume lordo) differente in base alla qualità del materiale** come di seguito riportato. Dal volume lordo complessivo di 628,08 mc risultano 429,87 mc netti.

COMUNE	P.F.	n. PIANTE	mc LORDI	TARRIZZO	mc NETTI
PIANCOGNO	21 - Malga Mine	19 (verdi)	23,50	20%	18,80
	22 - Malga Mine	150 (verdi)	209,50	20%	167,60
	22 - Malga Mine	100 (secche)	116,64	25%	87,48
	22 - Strada Mine	149 (verdi)	170,78	20%	136,62
	22 - Strada Mine	29 (secche)	27,66	30%	19,36
	22 - Strada Mine	-	80,00	100%	0,00
TOTALE piante verdi		318	403,78	20%	323,02
TOTALE piante secche		129	224,30	25-30%	106,84
COMPLESSIVO		447	628,08	-	429,87

Di seguito si riporta il resoconto dei soggetti cavallettati e martellati suddivisi in classi diametriche.

CLASSE d	P.F. 21	P.F. 22 - Malga Mine				P.F. 22 - Strada per Mine			
	Piante verdi	Piante verdi	Piante secche		Piante verdi			Piante secche	
	n. A.R.	n. A.R.	n. A.R.	n. LX	n. A.R.	n. LX	n. PINI	n. A.R.	
20	1	10	8		7			2	
25	4	13	11		15			5	
30	2	18	13		30			6	
35	1	22	18		26	1	1	4	
40		18	15		15			6	
45	1	18	8	1	21			2	
50	4	15	10	1	13			1	
55	4	13	9		11			3	
60	1	9	4		4				
65		8	1		4				
70	1	3			1				
75		2							
80		1	1						
TOTALE	19	150	98	2	147	1	1	29	

TOTALI	Piante Verdi			Piante Secche		TOTALE		
	n. A.R.	n. LX	n. PINI	n. A.R.	n. LX	n. A.R.	n. LX	n. PINI
20	18			10		28		
25	32			16		48		
30	50			19		69		
35	49	1	1	22		71	1	1
40	33			21		54		
45	40			10	1	50	1	
50	32			11	1	43	1	
55	28			12		40		
60	14			4		18		
65	12			1		13		
70	5			0		5		
75	2			0		2		
80	1			1		2		
TOTALE	316	1	1	127	2	443	3	1

ART. 2 - IMPORTO A BASE D'ASTA

1. L'importo a base d'asta definito per il volume netto complessivo ammonta a **€ 35,00 al m³ netto (Euro TRENTACINQUE/00 al m³ netto)**.

2. La vendita del lotto è fatta a corpo (senza misurazione) a tutto rischio o pericolo dell'acquirente, il quale eseguirà il taglio, l'allestimento, l'esbosco del materiale, nonché tutti i lavori per ciò occorrenti o stabiliti dal capitolato generale e particolare, a sue spese, senza che possa pretendere indennità o compensi di sorta per infortuni, aggravii o per qualunque altra causa ovvero per variazione dei quantitativi previsti dal capitolato particolare.

ART. 3 - ONERI AGGIUNTIVI

1. **L'Aggiudicatario in deroga al Regolamento Regionale n°5/2007 avrà l'obbligo di depezzare tutta la ramaglia/risulta alla lunghezza non inferiore a 50 cm e lasciarla sparsa sul letto di caduta. È previsto il solo ammuccchiamento della risulta in prossimità di sentieri e viabilità d'accesso.**
In alternativa, si può optare per l'esbosco a "pianta intera". La risulta così ottenuta è a disposizione dell'aggiudicatario senza alcun onere aggiuntivo.
2. **L'aggiudicatario è tenuto ad ultimare le operazioni di taglio ed esbosco entro 365 giorni dal momento della consegna del lotto.**
È prevista una sola proroga per giustificati motivi e a discrezione della direzione lavori pari e non oltre a n. 4 mesi.

ART. 4 - CRITERIO DI AGGIUDICAZIONE

L'asta si terrà nei modi di cui all'art. 73 lettera c) del r.d. 827/1924 (offerte segrete da confrontarsi con il prezzo base e aggiudicazione secondo il criterio del prezzo più alto rispetto a quello posto a base di gara). In presenza di due o più offerte uguali si procederà all'aggiudicazione mediante sorteggio. Si procederà all'aggiudicazione anche in presenza di una **sola offerta purché in rialzo.**
Il Consorzio non è obbligato ad aggiudicare il lotto boschivo.

ART. 5 - REQUISITI PER LA PARTECIPAZIONE AL BANDO

1. Per essere ammessi alla gara i concorrenti dovranno produrre, allegati all'offerta, le seguenti dichiarazioni sostitutive di certificazione o dell'atto di notorietà:
 - a) autocertificazione di assenza di condanne penali e di non aver conoscenza di procedimenti penali pendenti (art. 46 del D.P.R. 28/12/2000 n. 445 e s.m.i.);
 - b) autocertificazione di non trovarsi nelle situazioni che costituiscono causa ostativa alla partecipazione alle procedure di gara e alla stipula di contratti con le pubbliche amministrazioni di cui all'art. 80 del D.Lgs. 50/2016.
 - c) autocertificazione di iscrizione all'albo di cui all'articolo 57, della l.r. 31/2008 o di possesso di analoghe qualifiche attestata da altre regioni o altri Stati membri dell'Unione europea (albo imprese boschive);
 - d) ricevuta del versamento della **cauzione provvisoria** a garanzia dell'offerta pari al **2% del valore del lotto a base d'asta € 300,91 (TRECENTO/91 euro)** o assegno bancario (bonifico bancario iban IT84 S056 9654 1600 0006 5032 X80);
 - e) dichiarazione in carta libera con la quale il concorrente attesta:

- di essersi recato sul luogo della prevista utilizzazione e di aver preso visione e cognizione delle condizioni locali nonché di tutte le condizioni generali e particolari dell'utilizzazione stessa;
 - di aver preso visione e di aver accettato i capitoli d'oneri;
 - di essere pronto a produrre una **cauzione definitiva** mediante fideiussione bancaria / assicurativa o Bonifico bancario a favore del Consorzio Forestale Pizzo Camino dell'importo pari al **20%** del valore di aggiudicazione moltiplicato per i m³ netti messi in vendita (**prezzo di aggiudicazione x 429,87 m³ = imponibile su cui calcolare il 20%**) e della validità non inferiore ai tempi indicati per la fine lavori comprensivo di proroghe e tempi per pagamento a saldo del legname, in caso di aggiudicazione della gara nei termini previsti dal capitolato d'oneri, a garanzia dei danni che durante il taglio potrebbero essere arrecati al soprassuolo residuo;
 - di essere pronto a versare, a seguito dell'aggiudicazione, una **cauzione** mediante fideiussione bancaria / assicurativa o Bonifico bancario a favore del Consorzio Forestale Pizzo Camino **per il transito su viabilità V.A.S.P.** a garanzia del mantenimento della sede stradale in caso di eventuali danni conseguentemente al passaggio di mezzi per le operazioni di esbosco del legname. Tale importo verrà definito in seguito con i Comuni proprietari su cui insiste la/le strada/e;
 - di essere consapevole che in caso di rinuncia del lotto, il presente Consorzio Forestale Pizzo Camino non è tenuto alla restituzione delle somme già introitate;
 - di essere consapevole che la mancata consegna della cauzione provvisoria prevista, la mancata o incompleta presentazione dei documenti da presentare richiesti in sede di invito comporterà la perdita dell'aggiudicazione della gara.
2. La mancanza o incompletezza di una delle suddette dichiarazioni sostitutive comporterà l'esclusione dell'offerente dalla gara.
3. Il Consorzio Forestale Pizzo Camino è disponibile ad un eventuale sopralluogo congiunto per prendere visione del lotto boschivo, previo appuntamento concordato con adeguato anticipo (almeno 2 giorni prima).

ART. 6 - MODALITA' DI PARTECIPAZIONE

Gli interessati dovranno far pervenire al Consorzio Forestale Pizzo Camino in Piazza Caduti, Borno (BS) **entro il GIOVEDI' 29 GENNAIO 2026 ore 12.00**, una busta principale grande e non trasparente, sigillata e firmata su tutti i lembi di chiusura, riportante esternamente la dicitura **"Bando n°07/25/L Vendita del legname in piedi ubicato nella particella forestale n.21-22 in comune di Piancogno - Mine"** contenente a sua volta **due** buste chiuse con la documentazione di gara di cui al successivo art. 6. La prima contenente e riportante la scritta **"Domanda di partecipazione, Bando n°07/25/L Vendita del legname in piedi ubicato nella particella forestale n.21-22 in comune di Piancogno - Mine"** (modello 1 allegato).

La seconda contenente l'offerta economica e riportante la scritta **"Offerta economica, Bando n°07/25/L Vendita del legname in piedi ubicato nella particella forestale n.21-22 in comune di Piancogno - Mine"** (modello 2 allegato).

La busta principale contenente le due buste (tutte firmate sui lembi di chiusura) possono essere consegnate:

- a mano direttamente agli uffici del Consorzio Forestale Pizzo Camino – Piazza Caduti – 25042 Borno (Lun-Ven dalle 8-12).
- tramite raccomandata A/R indirizzata a: Consorzio Forestale Pizzo Camino, sede operativa – Piazza Caduti – 25042 Borno, consegnata fisicamente presso l'ufficio, non verrà considerata valida in caso di mancata ricezione.

Il Consorzio Forestale Pizzo Camino non si assume alcuna responsabilità in merito a ritardi imputabili al candidato. I plichi, con qualsiasi mezzo pervenuti, presentati successivamente alla scadenza del termine suddetto, anche se per causa di forza maggiore, non saranno ritenuti validi ed i relativi concorrenti non saranno ammessi alla gara. Non saranno ammesse offerte aggiuntive o sostitutive.

ART. 7 - DOCUMENTAZIONE DI GARA

La documentazione di gara da presentare è composta da una busta principale contenente a sua volta due buste:

A) Modello 1: Domanda di partecipazione (busta 1);

B) Modello 2 - Offerta Economica (busta 2);

Tutta la modulistica dovrà essere debitamente compilata in ogni parte e sottoscritta allegando obbligatoriamente alla domanda di partecipazione (busta1) anche copia della **carta d'identità del sottoscrittore, certificato d'iscrizione al registro delle imprese o visura camerale in corso di validità**. I suddetti modelli oltre il Bando, i Capitolati d'onori sono reperibili all'indirizzo <http://www.cfpizzocamino.it> o presso la sede operativa del Consorzio.

ART. 8 - SEDUTA DI GARA E APERTURA DELLE OFFERTE

Le offerte regolarmente pervenute saranno aperte il giorno **VENERDI' 30 GENNAIO 2026 alle ore 08:00** presso la sede operativa del Consorzio Forestale Pizzo Camino – Piazza Caduti – 25042 Borno.

ART. 9 - ADEMPIMENTI E FASI SUCCESSIVE ALL'AGGIUDICAZIONE

1. Per quanto riguarda gli adempimenti e quanto previsto per le fasi successive all'aggiudicazione, si rimanda a quanto contenuto nell'art. 6 nel Capitolato d'onori generale, parte integranti del presente bando.

ART. 10 - INFORMAZIONI GENERALI

I documenti di gara (bando, Capitolato d'onori generale/particolare, domanda di partecipazione e Offerta economica) sono disponibili in forma cartacea presso la sede del Consorzio.

Del presente Bando di Gara sarà data conoscenza tramite pubblicazione sul sito internet del Consorzio Forestale Pizzo Camino all'indirizzo <http://www.cfpizzocamino.it>, oltre all'affissione all'albo del Consorzio all'ingresso degli uffici.

L'Avviso del presente bando sarà inviato anche ai Soci del Consorzio.

Per qualsiasi informazione di carattere amministrativo è possibile contattare gli uffici del Consorzio Forestale Pizzo Camino al n. 0364/41533 o inviare una mail a info@cfpc.it o ufficio.forestale@cfpc.it.

ART. 11 – TRATTAMENTO DATI PERSONALI

I dati personali forniti dai candidati verranno utilizzati esclusivamente per finalità collegate alla procedura del presente avviso di selezione ai sensi del Reg. UE 2016/679 e D.Lgs. n. 101 del 10.8.2018.

Borno, **19/12/2025**

Il Presidente

Dott. Ing. Arici Valerio

Allegati:

- 1 Estratto CTR scala 1:5000 con evidenziata le aree su cui insiste il lotto boschivo.
2. Estratto ortofoto da satellite scala 1:5000 con evidenziata le aree su cui insiste il lotto boschivo.
(fonte Google Satellite).

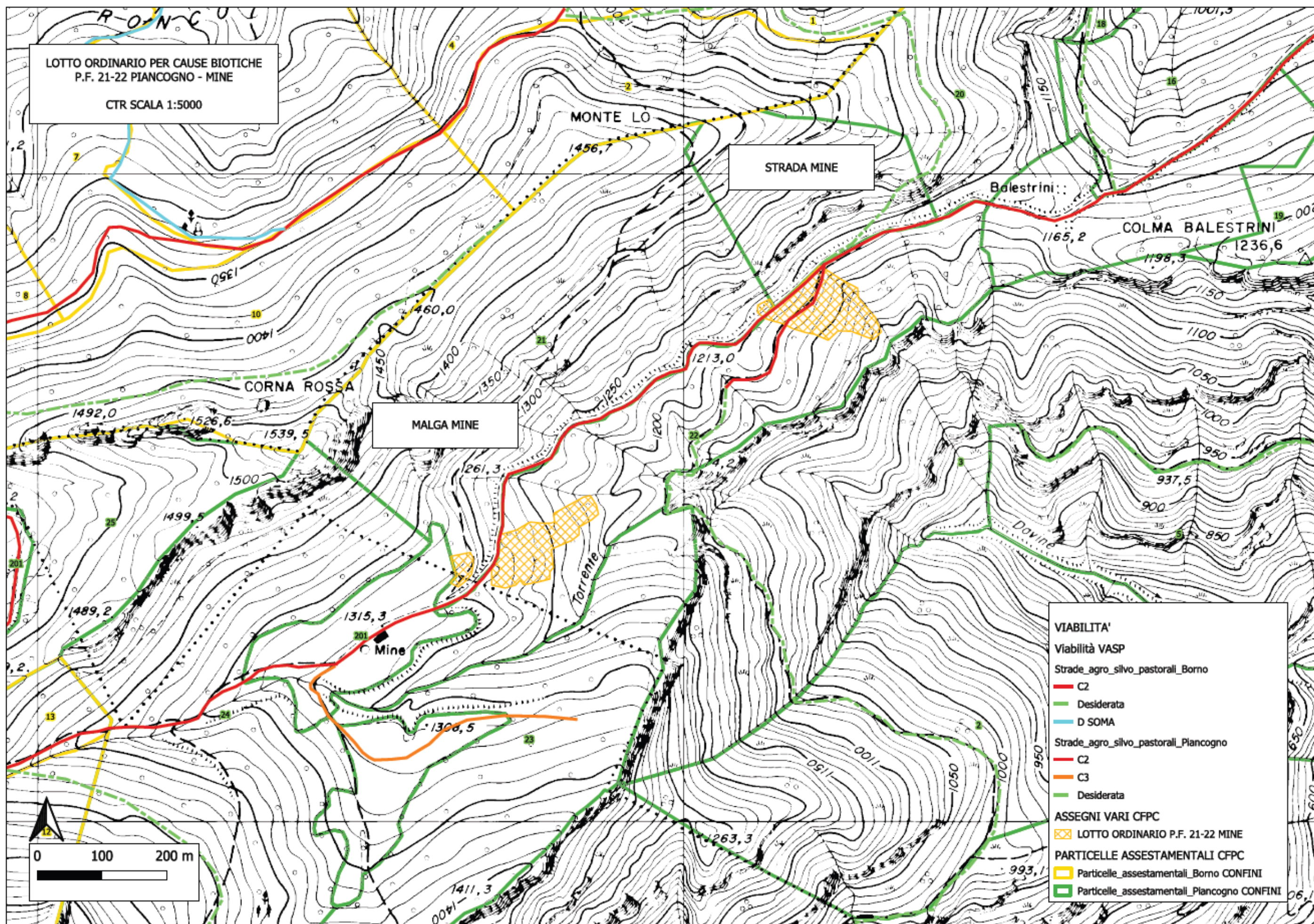

LOTTO ORDINARIO PER CAUSE BIOTICHE
P.F. 21-22 PIANCOGNO - MINE

ORTOFOTO SCALA 1:5000

STRADA MINE

MALGA MINE

VIABILITA'

Viabilità VASP

Strade_agro_silvo_pastorali_Borno

C2

Desiderata

D SOMA

Strade_agro_silvo_pastorali_Piancogno

C2

C3

Desiderata

ASSEGNI VARI CFPC

LOTTO ORDINARIO P.F. 21-22 MINE

PARTICELLE ASSESTAMENTALI CFPC

Particelle_assestamentali_Borno CONFINI

Particelle_assestamentali_Piancogno CONFINI

0 100 200 m